

## MAHARISHI MAHESH YOGI

- Maharishi Mahesh Yogi was een Indiase goeroe en sinds 1990 woonachtig in Vlodrop, op het terrein van de Maharishi European Research University (Meru).
- Hij was de grondlegger van de Transcendente Meditatie-(TM)-beweging. Behalve vele Maharishi Vedic Univer-

- sities en TM-cursuscentra heeft de Maharishi een aantal scholen en universiteiten opgericht.
- Hij overleed op 5 februari 2008. Maharishi was toen 91 jaar. Zijn lichaam werd 11 februari gecremeerd aan de oevers van de Ganges in Allahabad (11 februari).

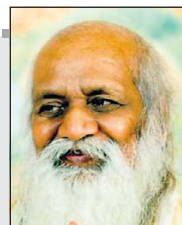

## Economische factor van belang

„De Maharishi-beweging op het Meru-terrein in Vlodrop is lid geworden van de ondernemersvereniging. Ieder bedrijf in de regio is van harte welkom om op de een of andere manier iets te komen doen bij de Maharishi-beweging. Het is een economische factor van belang.

Piet Janssen, voorzitter ondernemersvereniging Roerdalen (Vlodrop, Melick en Herkenbosch)

# Leunen op de Maharishi

**Zeventig mensen uit de directe omgeving verdienen hun brood op het terrein van de Maharishi in Vlodrop.** De beweging zelf spekt de beurs van lokale ondernemers en winkeliers met maandelijks bijna 1 miljoen euro.

door Rob Meijer

„Ondernemers spinnen garen bij de aanwezigheid van die mensen. Ze strooien niet met geld, maar je kunt altijd bij ze aankloppen, ook als we bijvoorbeeld sponsors zoeken voor activiteiten in het dorp”, vertelde Jo Wasserman onlangs op de ondernemerswebsite Bizz. De toenmalige voorzitter van de lokale ondernemersvereniging Roerdalen sprak vol gezag over de aanwezigheid van de Maharishi in de Vlodropse bossen. En de toenemende irritatie klonk duidelijk door in zijn stem: „De Maharishi wordt tegenwoordig in een kwaad daglicht gesteld”, stelde hij. „Alsof dat klooster zo bijzonder is. De hele regio staat er vol mee. 99 procent van de bevolking vindt het prima als het klooster wordt afgebroken.” Wasserman liet dan ook op niet mis te verstane wijze doorschemeren dat de organisatie gewoon moet uitbreiden op het terrein van de Meru, de Maharishi European Research University, „dat komt immers de hele bevolking ten goede.” Wasserman is inmiddels gestopt als ondernemersvoorzitter in de gemeente Roerdalen maar zette met het benadrukken van de economische voordelen wel duidelijk de toon op de Bizzsite. Natuurlijk mogen het burgercomité Sint Ludwig, politieke partijen en milieuorganisaties kritiek hebben over het beleid van de Maharishi aangaande het monumentale klooster op het terrein, feit is dat door de economische tegenwind veel mensen eieren voor hun geld kiezen en simpelweg het eerst aan de eigen portemonnee denken. De rekensommetjes spreken in elk geval boekdelen. Zo krijgt de gemeente Roerdalen een jaarlijkse rijksuitkering van zo'n 17 à 18 miljoen euro. Omdat de nieuwbouwplannen van de Meru-beweging al sinds 1996 bestaan, maar het klooster anno 2009 nog steeds overeind staat, scheelt dat Roerdalen jaar-

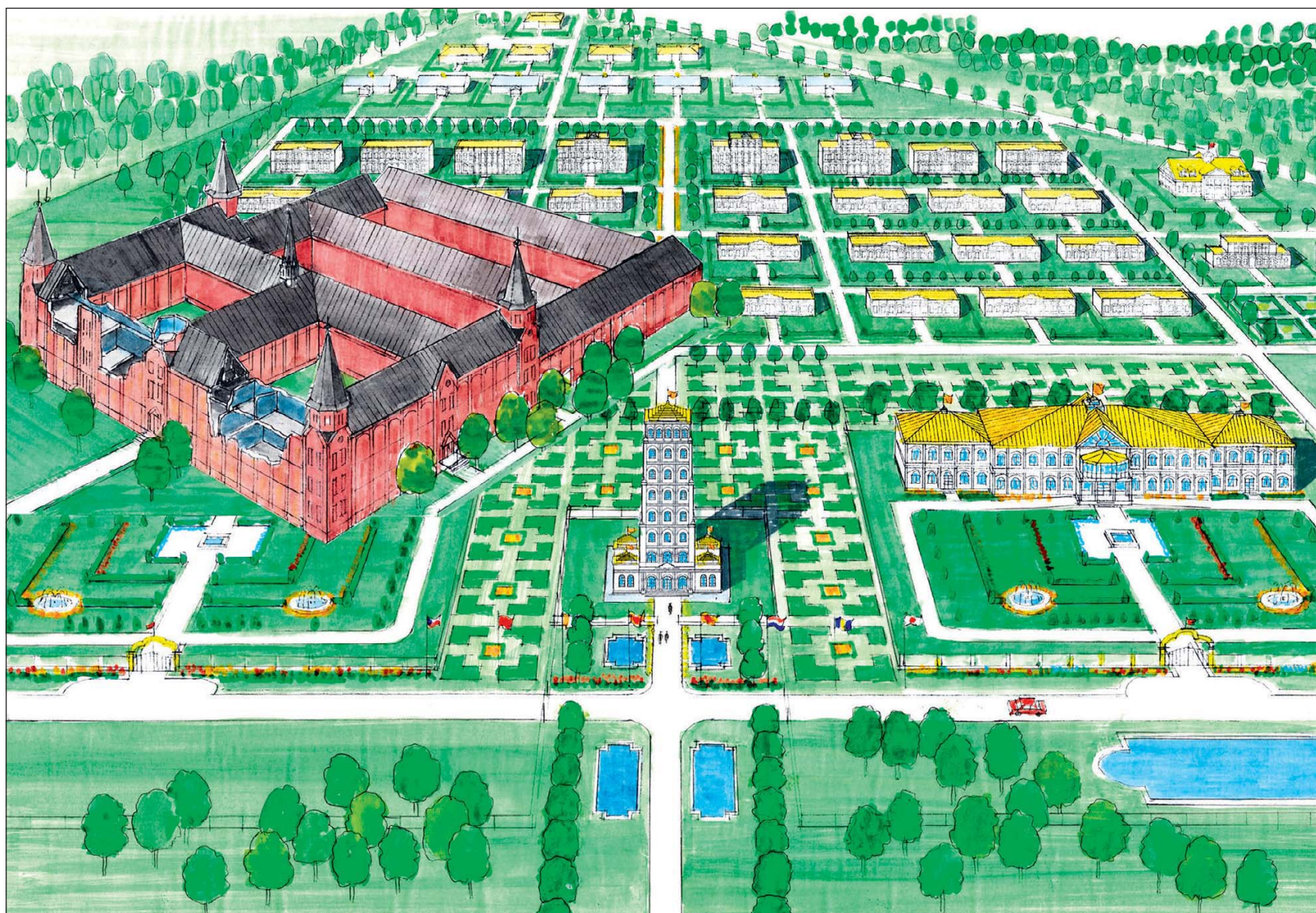

Plannen van de Maharishi in geval het Sankt Ludwigglooster moet blijven staan

op de campus. Midden voorin de nieuw te bouwen tentoonstellingstoren en bezoekerscentrum .

foto Meru

### Jaarlijkse economische impact Meru op regionale economie

<b>Operationele uitgaven</b> (stichtingen, BV's Roerdalen) ..... 19.800.000 euro (10 miljoen naar lokale winkeliers; rest naar Nederland/Europa)	
<b>Investerings</b> (constructie, infrastructuur, Rajahuizen, tijdelijke behuizing) .....	5.300.000 euro
<b>Persoonlijke uitgaven</b> (bewoners Roerdalen en Heibloem: plm 350 cursisten zijn permanent aanwezig) .....	3.600.000 euro
<b>70 parttime werknemers - 50 fte's -</b> (levert samen met bovenstaande inwoners zo'n 200 indirecte arbeidsplaatsen op) .....	7.200.000 euro
<b>Totale impact</b> .....	35.900.000 euro
<b>Constructie nieuwe campus</b> (21.930 m <sup>2</sup> ) .....	16.000.000 euro
<b>Totale impact</b> (zonder klooster) .....	51.900.000 euro

lijks ongeveer een ton aan allerlei inkomsten. Roerdalen is vanaf 1996 dus ruim 1,3 miljoen euro misgelopen. De WOZ-waarden van het (vervallen) klooster is op dit moment heel laag. Het klooster heeft ook nadelige effecten op de

rest van het park, zoals de aanwezigheid van losse units en containers. Die staan er tijdelijk omdat de bouw van permanente gebouwen op de plaats van het klooster niet mogelijk is zolang dat niet gesloopt kan worden. In de plannen

waar het klooster is neergehaald en een volledig nieuwe campus moet vrijrijzen, levert de gemeente aanmerkelijk meer geld op. Nu is dat volgens Roerdalen ruim 10.000 euro per jaar, over 2008 had dat bijvoorbeeld meer dan 140.000 euro aan ozb en andere belastingen kunnen zijn. Vandaar dat de gemeente, net als de provincie en een aantal politieke partijen, er geen traan om zal laten als Sankt Ludwig onverhoopt toch het veld moet ruimen.

Zover is het nog niet. Het door minister Plasterk overgenomen advies van de Cultuurraad om Sankt Ludwig de status van monument te laten behouden, maakt de onzekerheid alleen maar groter. En natuurlijk is de gemeente bijna wettelijk verplicht de teugels aan te halen door te dreigen met forse dwangsommen als het deels vernielde klooster niet snel hersteld wordt. Plichtplegingen, zo lijken

het, want Roerdalen zit ook in haar maag met het bouwwerk. Een tweede rekensom ter verduidelijking. Die illustreert hoe groot de economische waarde van de Maharishi is voor de regio. In de huidige situatie (dus met het klooster op het terrein) is de economische impact voor de regio bijna 36 miljoen euro per jaar. Als het klooster tegen de vlakte is - door de sloop komt 8500 vierkante meter vrij voor nieuwe bebouwing op de campus - stijgt de totale spin-off met 16 miljoen naar bijna 52 miljoen euro op jaarbasis. Op het terrein hebben 70 parttimers uit de directe omgeving een baan. In relatie met de 300 bewoners levert dat in totaal ongeveer 200 indirecte arbeidsplaatsen op. „Het klooster staat gewoon in de weg”, foeterde Wasserman op de site. „Er zijn slecht drie burgers die dat tegenwerken! Maar de bakker en de slager houden het hoofd boven water dankzij het spirituele complex.”